Alberswiler Blättli

August/September 2017 | Nr. 101

Dorf mit Stil

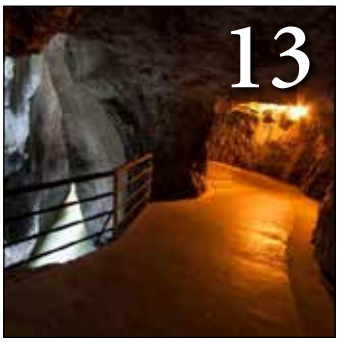

Redaktionsteam
Vreni Kurmann | Senta Herrmann | Carolin Heise
alberswilerblaettli@bluewin.ch

Redaktionsschluss
18. September 2017

Ferienzeit

Die grossen Ferien sind schon voll im Gange. Die Flieger und öffentlichen Verkehrsmittel sind überfüllt mit Menschen und lebensgrossen Koffern. Kaum ein Durchkommen in den schmalen Gängen von den Zügen. Auf den Strassen hat es kilometerweise Stau. Autos, Lastwagen und natürlich nicht zu vergessen sind die Wohnwagen, welche stark überfüllt sind mit Lebensmittel und Getränken von den lieben Holländern. Jedes Jahr das gleiche Bild aber trotzdem zieht es die Leute in die Ferne in die Ferien. Warum auch nicht, daheim wissen wir es ja wie es aussieht. Auch ich und meine Familie wird eine Woche im Ausland verbringen. Aber was wird unternommen, wenn man wieder daheim ist? 6 Wochen Ferien sind eine lange Zeit und gerade mit den Kindern möchte man doch mal etwas unternehmen. Es muss nicht immer weit weg und teuer sein. Ich habe ein paar Vorschläge zusammengestellt, wo man in den Ferien ein paar schöne Stunden verbringen kann.

Zyberliland Romoos

Mehrere Spielwelten laden zum Planschen, Klettern, Spielen und Verweilen ein. Der Bärgmandliritt, ein Wanderweg, verbindet die verschiedenen Spielwelten miteinander. Im Zyberliland kann auch Gold gewaschen werden oder eine Übernachtung im Tipi gemacht werden.

Burgruine Wolhusen

Hoch über Wolhusen befindet sich die geschichtsträchtige Burg. Ihre Geschichte begann im 11 Jahrhundert mit den Freiherren von Wolhusen. Diese beherrschten das Entlebuch und das Rottal. Anfangs des 14 Jahrhunderts ging die ganze Gegend von fränkischer Hoheit an Österreich und somit an Habsburger Vögte über. Der Zerfall der Burgen um 1400 setzte dieser Herrschaft ein Ende. Von dort kann eine herrliche Aussicht genossen werden. Die zwei Grillstellen laden zum Verweilen ein.

Fontannen

Ein Feuer entfachen und einen feinen Cervelat bräteln. Ist doch so etwas Feines! Die Fontanne ist ideal dafür. Die grosse Fontannen entspringt auf etwa 1150 m ü.M. unterhalb der Schafegg an der Grenze des Kantons Luzern und Bern. Ihre grössten Nebenbäche bis zur Vereinigung mit der Kleinen Emme sind der Seelibach und der Goldbach. Die Kleine Fontannen entspringt auf etwa 900 m ü.M. unterhalb des Aenziloch des Napfes.

Soppensee

Einen gemütlichen Spaziergang um den Soppensee in der Abendsonne. Ein wunderschönes Erlebnis. Der See liegt in der Gemeinde Buttisholz und hat eine maximale Länge von 800 m. Die maximale Breite beträgt 400 m und die Tiefe 27 m.

Pfahlbausiedlung Wauwil

Das Wauwilermoos ist eine archäologische Landschaft. Das Gebiet um den heute verlandeten Wauwilersee ist eine der wichtigsten Fundregionen der Steinzeit in Mitteleuropa. Der Archäologische Lernpfad Wauwilermoos umfasst sechs Stationen, die sich alle im Bereich der wichtigsten Fundstellen befinden.

Natürlich gibt es in unserer Region noch sehr viel andere Ausflugsziele. Naturlehrgebiet Ettiswil, die Chastelen, der Napf, Bienenschwanz u.s.w. Es hat sehr viele schöne Ausflugsmöglichkeiten direkt vor unserer Haustüre. Ich wünsche allen Leserinnen und Lesern eine schöne Ferienzeit und hoffe, dass alle wieder gut erholt in die Arbeitswelt bzw. Schulzeit starten werden.

Vreni Kurmann

Gemeinderat

Baubewilligungen

Der Gemeinderat hat folgende Baubewilligungen erteilt:

Peter Rita, Allmendstrasse 29, 6248 Alberswil; Abbruch und Ersatzbau Windfang, Sanierung Westfassade, Parzelle-Nr. 284, GB Alberswil

Vorankündigung Aktionstag in den Luzerner Gemeinden

«WIRken für alle», das ist der Slogan des Aktionstags der Luzerner Gemeinden. Über 60 Gemeinden machen beim Aktionstag am 28. Oktober 2017 mit. Sie laden zu Veranstaltungen, Führungen, Spaziergängen und anderem ein. Auch unsere Gemeinde wird die Bevölkerung mit einem abwechslungsreichen Programm überraschen. Reservieren Sie sich das Datum bereits heute!

Voranzeige Altersausflug 2017

Am Freitag, 25. August 2017 sind alle Seniorinnen und Senioren ab 70 Jahren ganz herzlich zum jährlichen Ausflug eingeladen. Eine separate Einladung folgt Mitte August. Wir freuen uns auf Ihre Teilnahme.

Einwohnerkontrolle

Zuzüge

Wir begrüssen folgende Zuzüger und Zuzügerinnen herzlich:

- Frei Ivo und Emmenegger Manuela, Wyssenhausmatte 1
- Brun-Hofer Stefan und Raffaela mit Giulia und Sandro, Feldstrasse 21b
- Willimann Andrea, Wyssenhausmatte 7
- Schwegler-Hunkeler Pascal und Manuela, Hübeliweg 1b
- Trinkler Désirée, Wyssenhausmatte 7
- Juric-Leuenberger Corinne und Ante mit Leon und Mayra, Allmendstrasse 33

Einbürgerungskommission Alberswil

Die Einbürgerungskommission der Gemeinde Alberswil konnte folgenden Personen das Schweizer Bürgerrecht erteilen:

Stephan und Kinga Jansen mit Dominika, Karolina, Jessica und Tom, Gewerbestrasse 9, Alberswil

Entsorgung/Recycling

Papier-, Karton- und Alteisensammlung Alberswil

Die Papiersammlungen auf dem Schulhausplatz Alberswil finden in diesem Jahr an folgenden Daten statt:

Samstag, 30. September 2017
Samstag, 16. Dezember 2017

Die Sammlung dauert jeweils von 9.00 Uhr bis 11.00 Uhr.

Grünabfuhr

Bitte stellen sie Ihr Grüngut um 7.00 Uhr an der gleichen Stelle wie Ihren Hauskehricht bereit.

Die Grünabfuhr findet an folgenden Tagen statt:

Donnerstag, 03. August 2017
Donnerstag, 17. August 2017
Donnerstag, 31. August 2017
Donnerstag, 14. September 2017
Donnerstag, 28. September 2017
Donnerstag, 19. Oktober 2017

Häckselservice

Samstag, 09. September 2017, ab 07.30 Uhr
Samstag, 14. Oktober 2017, ab 07.00 Uhr

Mobile Gift- und Gefahrstoffsammlungen

Am Samstag, 30. September 2017 von 09.00–12.00 Uhr auf dem Zehntenplatz in Willisau findet die regionale Giftsammlung statt. Weitere Informationen finden Sie auf https://lebensmittelkontrolle.lu.ch/chemikaliensicherheit/aktuell

Schule Alberswil

Abschlusshöck 2017

Am Ende vom Schuljahr hat die Gemeinde Alberswil alle Lehrpersonen, Schulpflegemitglieder, Husihilfe, Kita-Leiterin, Hauswartehepaar und den Gemeinderat zu einem gemütlichen Abschlusshöck eingeladen. Gastgeberin war Anita Vogel, für das kulinarische Wohl der Gäste sorgte Stefan Blum. Anita Vogel wurde an diesem Abend mit grossem Dank für ihre geleistete Arbeit von der Schulpflege verabschiedet. Neu in der Schulpflege konnte Peter Pfenniger begrüsst werden. Geehrt wurde Romy Bossert für 10 Jahre Arbeit als Husi-Stunde-Betreuerin. Wir freuen uns, dass Romy auch weiterhin die Kinder bei ihren Hausaufgaben betreuen und motivieren wird. Leider nahmen Pius Hodel und Nina Fries zum letzten Mal an unserem Abschlusshöck teil. Die Behörden dankten den beiden Lehrpersonen für ihre Arbeit, die sie zum Wohle der Alberswiler Kinder geleistet haben.

Das neue Schuljahr 2017/2018

Das neue Schuljahr steht unter dem Motto «Alli ghöred dezue». In kleinen Projekten werden wir die Gemeinschaft stärken und zu einem guten Klima beitragen.

Im neuen Schuljahr warten einige Herausforderungen auf die Lehrpersonen und die Schulkinder: Der Lehrplan 21, die neue Wochenstundentafel und der Personalwechsel werden uns stark beschäftigen. Zudem musste der Kanton die Unterrichtszeiten der Lehrpersonen erhöhen. Alle diese Änderungen sind für die Lehrpersonen zeitintensiv. Durch die vielen Änderungen und die stetig sinkende Schülerzahl war es unausweichlich, die Schulanlässe und ausserschulischen Leistungen der Schule Alberswil zu überdenken und anzupassen. Folgende drei Anlässe werden auf das kommende Schuljahr geändert oder gestrichen:

Keine Hausverkäufe mehr: Die Schüler werden keine Sammelaktionen mehr unterstützen, z.B. von der ProJuventute.

Keine Mitarbeit an der Kilbi: In den vergangenen Jahren wurde es immer schwieriger genügend Kinder für die Mithilfe an der Kilbi zu finden. Rund zweidrittel der Kinder sind jeweils während der Kilbi in den Ferien.

Kein Wintersporttag in Sörenberg: Nur noch wenige Kinder haben ihre Skis oder ihr Snowboard nach Sörenberg mitgenommen. Den Wintersporttag werden wir wieder vor Ort in Alberswil durchführen. Als Alternative gibt es vom Skiclub attraktive Angebote für Skitage in Sörenberg.

Auch die Pfarrei Ettiswil hat Änderungen auf das Schuljahr 2017/2018 beschlossen. Im neunen Schuljahr wird es nur noch einen Anfangs- und einen Schlussgottesdienst geben. Alle anderen Gottesdienste, wie die Bläsigottesdienste werden nicht mehr stattfinden. Anstelle der Schulgottesdienste sollen die Familiengottesdienste ausgebaut werden.

Weitere Informationen zum Schuljahr 2017/18 finden Sie in unserer Schulpost, welche wir Mitte August in alle Alberswiler Haushaltungen verschicken, sowie auf unserer Homepage unter www.schule-alberswil.ch. Ein Blick in die Homepage lohnt sich!

Schulanfangsgottesdienst

Am Montag, 21. August wird zum Schulanfang ein Wortgottesdienst durchgeführt, der von den Eltern Irma Christen, Gaby Buob und Barbara Lütolf vorbereitet wurde. Dazu sind die Eltern und alle Alberswilerinnen und Alberswiler herzlich eingeladen. Für den Gottesdienst treffen wir uns um 9.00 Uhr im Foyer der Mehrzweckanlage.

Für die Schülerinnen und Schüler beginnt der Unterricht am ersten Schultag bereits um 8.00 Uhr im Klassenzimmer, für die Kindergärlter erst nach dem Gottesdienst um 10.00 Uhr.

Markus Getzmann

Schul- und Ferienplan 2017/2018

Schulbeginn	**21. August 2017**
Schulzeit	21. August 2017 - 29. September 2017
Herbstferien	**30. September 2017 - 15. Oktober 2017**
Schulzeit	16. Oktober 2017 - 22. Dezember 2017
Weihnachtsferien	**23. Dezember 2017 - 7. Januar 2018**
Schulzeit	8. Januar 2018 - 2. Februar 2018
Fasnachtsferien	**3. Februar 2018 - 18. Februar 2018**
Schulzeit	19. Februar 2018 - 28. März 2018
Osterferien	**29. März 2018 - 15. April 2018**
Schulzeit	16. April 2018 - 6. Juli 2018
Schulschluss	**6. Juli 2018**
Schulbeginn 18/19	**20. August 2018**

Schulfrei sind zudem:	Mi, 01. November 17	Allerheiligen
	Fr, 08. Dezember 17	Maria Empfängnis
	Do, 10. Mai 2018	Christi Himmelfahrt
	Fr, 11. Mai 2018	Auffahrtsbrücke
	Mo, 21. Mai 2018	Pfingstmontag
	Do, 31. Mai 2018	Fronleichnam
	Fr, 01. Juni 2018	Fronleichnamsbrücke

Schule Ettiswil

Schule ETTISWIL

Feierliche Verabschiedung ISS 9

Am 6. Juli sind die Abschlussklassen der Schule Ettiswil feierlich aus ihrer obligatorischen Schulzeit verabschiedet worden. In festlicher Garderobe und bestens gelaunt durften die Abgängerinnen und Abgänger hochverdient ihr Abschlusszeugnis aus den Händen ihrer Klassenlehrpersonen Anita Uka und Mathias Schär entgegen nehmen.

Die Feier fand ihren würdigen Rahmen im Klösterli vom Schloss Wyher in Ettiswil.

Der Schulpflegepräsident Thomas Gut richtete sich persönlich an die nun bald jungen Berufsleute und wünschte ihnen alles Gute und viel Ausdauer für den kommenden, interessanten und herausfordernden Lebensabschnitt.

Auch die Schulleiterin Nicole Steiner liess es sich nicht nehmen, noch ein paar persönliche Gedanken den nun Ehemaligen mit auf den Weg zu geben. Sie betonte in ihrer Rede die Wichtigkeit des Glaubens an sich selber und an seine ganz individuellen, einzigartigen Stärken.

Schliesslich kamen dann noch

Abschlussklassen ISS 9 mit den Klassenlehrpersonen Anita Uka und Mathias Schär

die Hauptpersonen, die nun ehemaligen Schülerinnen und Schüler, zu Wort. Sie dankten nicht nur sämtlichen Lehrpersonen der Schule Ettiswil ganz herzlich, sondern auch ihren Eltern für die grosse Unterstützung während ihrer Schulzeit.

Danach fand im Schlosshof bei herrlichem Sommerwetter ein ausgezeichnetes Apéro statt, welches von der 8. Klasse zusammen mit der Hauswirtschaftslehrperson Beatrice Küttel liebevoll zubereiten, angerichtet und serviert wurde.

Schulschlussfeier Schulen Ettiswil und Kottwil

Im Anschluss an die Verabschiedung der Abschlussklassen der Schule Ettiswil trafen sich die Lehrpersonen der Schulen Ettiswil und Kottwil, Schulleitungen, Hauswarte, die Schulpflege und Mitglieder des Gemeinderates Ettiswil im Schloss Wyher zum gemeinsamen Ausklingen des vergangen Schuljahres 2016/2017. Bei sommerlichen Temperaturen begrüsste der Gemeindepräsident Peter Obi die Anwesenden und bedankte sich im Namen der Gemeinde für den Einsatz all jener, die sich im vergangenen Schuljahr in irgendeiner Form für die Schulen Ettiswil und Kottwil eingesetzt haben.

Während des anschliessenden Essens im Feersaal des Wasserschlosses richtete die Schulverwalterin Christa Lütolf einige Worte an die Gesellschaft. Mit dem Spruch aus China Der kürzeste Weg zwischen zwei Menschen ist ein Lächeln betonte sie die Wichtigkeit einer freundlich und positiv gesinnten Gemeinschaft. Gegenseitiger Respekt und Rücksichtnahme seinen in der heutigen Zeit immens wichtig. Christa Lütolf bedankte sich bei allen Beteiligten für das gelungene Schuljahr. Einen besonderen Dank richtete sie verdientermassen an die Schulleiterin Nicole Steiner und an den Schulpflegepräsidenten Thomas Gut, welche sich in den vergangen Monaten intensiv in der Arbeitsgruppe zum gemeinsamen Sekundarschulkreis Willisau-Gettnau-Ettiswil-Alberswil für unsere Schule eingesetzt hatten.

In seiner Rede schaute der Schulpflegepräsident Thomas Gut auf ein politisch schwieriges Jahr zurück. Nicht nur die Lehrpersonen, auch andere Berufsgruppen bekommen den Spardruck des Kantons zu spüren. Er sprach den Beschäftigten an der Schule auch im Namen der Schulpflege Unterstützung zu und bedankte sich für die respektvolle und angenehme Zusammenarbeit. Mit dem hoffnungsvollen Ausblick auf ein politisch ruhigeres Schuljahr 2017/2018 wünschte die Schulpflege allen Anwesenden eine erholsame Sommerzeit.

Wechsel in der Schulpflege

Nach nur gerade zwei aktiven Jahren in der Schulpflege musste Peter Steinmann seinen Rücktritt bekannt geben. Wegen seines Wegzuges aus Ettiswil ist es ihm rechtlich nicht mehr möglich, in der Schulpflege mitzuwirken. Peter Steinmann bedankte sich bei den Lehrpersonen und seinen Schulpflegekolleginnen und –Kollegen für die spannende und wohlwollende Zeit. Als Vater von zwei schulpflichtigen Mädchen konnte in der Person von Daniel Wiederkehr ein würdiger und motivierter Nachfolger für Peter Steinmann gefunden werden.

Ehrungen

Auch dieses Jahr durften wieder mehrere Lehrpersonen für ihre langjährige Tätigkeit an unserer Schule geehrt werden. Heuer durfte man Heidy Arnold und Daniela Schwegler zu 20 Jahren und Sonja Troxler zu 25 Jahren im Schuldienst gratulieren. Diesen drei engagierten Lehrerinnen gebührte ein herzliches Dankeschön!

Verabschiedungen

Begleitet von einem herzlichen und grossen Applaus wurde Josef Bieri vom Schulpflegepräsidenten Thomas Gut in die wohlverdiente Pensionierung entlassen. Josef war seit 2001 an der Schule Ettiswil tätig. Als versierter Fachlehrer für die Fächer Werken, Informatik, technisches Zeichnen, bildnerisches Gestalten und Projektunterricht war Josef sowohl bei den Lehrpersonen als auch bei den Schülerinnen und Schülern äussert beliebt und eine wertvolle Fachkraft. Für seine weitere Zukunft werden dem künftigen Pensionär viele gute Wünsche für ihn und seine Familie mit auf den Weg gegeben. Glücklicherweise bleibt Josef der Schule Ettiswil mit einem kleinen Pensum im ICT-Bereich noch etwas erhalten.

Mit grossem Bedauern aber Verständnis für seinen Entscheid musste die Schulpflege die Kündigung von Linus Fischer entgegen nehmen. Der beliebte Primarlehrer verlässt den Schulbetrieb, um sich verstärkt auf sein Studium im Sportmanagement zu konzentrieren. Thomas Gut wünscht ihm alles Gute für die Zukunft und viel Erfolg und Ausdauer für sein Studium.

Seit Ende November war Dominic Hüsing als Zivildienstleistender

Von links: Peter Steinmann, Daniel Wiederkehr, Christa Lütolf (Schulverwalterin), Linus Fischer, Sonja Troxler, Josef Bieri, Daniela Schwegler, Thomas Gut (Schulpflegpräsident). Auf dem Bild fehlt Heidy Arnold.

an der Schule Ettiswil im Einsatz. Mit grossem Einsatz und viel Herzblut für die Schülerinnen und Schüler wurde Dominic Hüsing eine echte Bereicherung im Schulalltag. Als Nachfolger wird Janik Marti einige Diensttage an der Schule Ettiswil leisten. In diesem Zusammenhang dankte Nicole Steiner dem Gemeinderat für die Möglichkeit, Zivildienstleistende an der Schule beschäftigen zu können.

Neuzugänge

Ab kommendem Schuljahr durfte die Schulpflege gleich vier neue Lehrerinnen willkommen heissen. Patricia Bucher, Patricia Estermann, Fabienne Kneubühler und Manuela Meyer.

Jugend Alberswil

JUGEND alberswil

Jubiläumsausflug Jugend Alberswil

Am Pfingstsonntag war es endlich soweit. 16 Mitglieder der Jugend Alberswil trafen sich für den 2-tägigen Sommerausflug. Auf dem Programm am Sonntag stand an erster Stelle der Europapark. Durch den etwas regnerischen Start in Alberswil wurde die Laune besser als wir in Rust die Sonne antrafen. Nach einem langen Tag mit anstehen, geniessen und lustigem Beisammensein machten wir uns auf nach Freiburg im Breisgau. Nachdem sich alle im Hotelzimmer einquartiert und frischgemacht hatten, ging es ins nahegelegene Restaurant in dem wir ein Mexikanisches Nachtessen geniessen konnten. Das Jubiläum haben wir im Stadtleben von Freiburg mit ein paar Drinks bis in die Morgenstunden gefeiert. Am Montagmorgen trafen wir uns, gestärkt vom feinen Frühstücksbuffet, pünktlich für das weitere Jubi-Programm. Auf uns wartete die Paintballfarm in Dietwil, in der wir uns richtig gaustoben konnten. Schliesslich kehrten wir am Abend gut gelaunt, etwas müde und mit einigen blauen Flecken wieder in Alberswil ein.

Save the Date: JUBI-Anlass 30.September 2017

Hast du Jahrgang 2003 und älter?
Hast du Lust auf Abenteuer und gemütlichem Beisammen sein?
Dann melde ich bei unserem Präsi :
Simon Isenschmid, simu_ise@hotmail.ch

Jugendarbeit Ettiswil

ÖFFNUNGSZEITEN

im Monat August | September 2017

Freitag	18. August 2017	19.30 – 23.00 Uhr
Freitag	25. August 2017	geschlossen!
Freitag	01. September 2017	19.30 – 23.00 Uhr
Freitag	08. September 2017	19.30 – 23.00 Uhr
Freitag	15. September 2017	19.30 – 22.00 Uhr
Freitag	22. September 2017	19.30 – 23.00 Uhr
Freitag	29. September 2017	19.30 – 23.00 Uhr

MITTWOCH – NACHMITTAG für die 5./6. Primarklasse

(Begleitet von der Jugendarbeiterin)

30. August 2017 14.00 – 16.00 Uhr
Wir kreieren leckere Fruchtspiesse
kommt, macht mit und gniesst ein gesundes Zobig

13. September 2017 14.00 – 16.00 Uhr
27. September 2017 14.00 – 16.00 Uhr
Sportnachmittag mit diversen Spielen

Angebote der Jugendarbeit:

- Jugendraum (mit Jugendlichen) betreiben
- Aktive Freizeitgestaltung, Kurse organisieren
- Beratungs- und Anlaufstelle für Jugendliche, Eltern, Lehrer etc.

Telefonische Erreichbarkeit:
☎ 079 829 31 13

Jugendarbeiterin: Petra Vonarburg
jugendarbeit@ettiswil.ch
www.jugendarbeit-ettiswil.ch
Jugendarbeit – Dorf 21 – 6218 Ettiswil

Schweizerisches Agrarmuseum Burgrain

Sonderausstellung «Honigbienen: Arten und Rassen aus aller Welt»

ab Mittwoch, 9. August

Dr. Eva Sprecher, VDRB, hat auch dieses Jahr wieder eine interessante kleine Ausstellung zusammengestellt, die die Vielfalt der Arten und Rassen der Honigbienen zeigt.

Grosses Dreschfest

Samstag und Sonntag, 2. und 3 Sept. 11 – 17 Uhr

Die Freunde alter Traktoren Schötz haben im Juli den Weizen auf dem Feld von Thomas Kneubühler, Stierenweid, mit dem Bindemäher gemäht und zu Garben gebunden, anschliessend zum Austrocknen auf dem Feld zu «Puppen» aufgestellt.

Die Weizengarben stehen in der Museumshalle bereit, um am ***Dreschfest vom 2. und 3. September*** weiterverarbeitet zu werden.

Die Besucher und Besucherinnen erwartet ein abwechslungsreiches ***Programm:***

- Den Freunden alter Traktoren Schötz zuschauen beim Dreschen und Röndlen
- Unter kundiger Führung selber flegeln
- Führungen zum Thema Getreide
- Dampflokomobil im Einsatz
- kleine Traktoren- und Geräteausstellung

Festwirtschaft mit Mittagessen

Für das leibliche Wohl sorgt der FTV Alberswil.

«Zyt för Fröndе»

Am Sonntag, 3. Sept. ca. 9 Uhr treffen die Freunde alter Landmaschinen Zentralschweiz FALZ und die Freunde alter Traktoren Schötz FATS mit ihren Oldtimer-Traktoren zum Frühschoppen ein.

Koffermarkt: Kreativ-Handgemachtes aus dem Koffer

Samstag, 9. September, 10.00 – 17.00 Uhr

Auch dieses Jahr organisieren Andrea Döring-Wermelinger und Angela Hegi-Rölli den Koffermarkt im Agrarmuseum.

Wirtschaftsbetrieb, Spielplatz und freier Museumsbesuch

Weitere Infos: www.koffermarkt-alberswil.ch

hof-theater «Zwei wie Bonnie & Clyde»

Samstag, 16. September

Das «hof-theater» sorgt mit einer turbulenten Gauner-Komödie für Stimmung im Agrarmuseum.

Manni und Chantal alias Bonnie und Clyde träumen vom grossen Geld: Heirat in Las Vegas, Ferien auf Hawaii. Dafür muss aber erst mal eine Bank geknackt werden. Ein Kinderspiel! Zumindest, wenn die Beifahrerin auf der Flucht Strassenkarten lesen könnte und nicht ständig rechts und links verwechselte. Dass sie schliesslich auf einem Bauernhof landen, macht die Sache auch nicht besser für die Möchtegern-Ganoven.

Tickets können beim Veranstalter unter

www.hof-theater.ch bestellt werden oder direkt beim Agrarmuseum.

Weitere Infos: www.museum-burgrain.ch

Schlussfest Erlebnistage des Kantons Luzern, 17. September

Der Kanton Luzern hat das geplante Schlussfest wegen Sparmassnahmen abgesagt.

Öffnungszeiten Agrarmuseum:

Mittwoch bis Samstag 14 – 17 Uhr, Sonn- und Feiertage 10 – 17 Uhr

Museumsteam und Veranstalter freuen sich auf Ihren Besuch an den Anlässen!

Beatrice Limacher-Lütolf

Spielgruppe Regenbogen Ettiswil-Alberswil-Kottwil

Start ins neue Spielgruppenjahr

Ins neue Spielgruppenjahr 2017/18 starten wir mit sechs Spielgruppen und Total 54 Kindern. 27 Kinder besuchen die Spielgruppe der Kleinen (3-Jährige) und 27 Kinder diese der Grossen (4-Jährige).

35 Kinder stammen aus Ettiswil, 13 aus Kottwil und 6 wohnen in Alberswil. Sämtliche in Kottwil wohnhafte Kinder dürfen die Spielgruppe in Kottwil besuchen, da wir dort eine Grosse und eine Kleine Spielgruppe führen. Die Grossen werden von Evelyn Hodel geleitet und die Kleinen von Astrid Giger zusammen mit unserer langjährigen Assistentin Sophie Baumann.

In Ettiswil wird eine 4-Jährige Gruppe von Jeannette Arnet und eine von Sara Megert geführt und die zwei 3-Jährigen Gruppen leitet Carolin Heise mit Andrea Steinger als Assistentin.

Die grosse Anzahl Anmeldungen hat zur Folge, dass wir neue Spielgruppenleiterinnen und eine Assistentin eingestellt haben.

Aktuelle und neue Spielgruppenleiterinnen und Assistentinnen

Mein Name ist ***Astrid Giger.*** Ich wohne in St Erhard. Einige Jahre habe ich den Chinderhort Chäferli geführt und leite inzwischen seit 10 Jahren Spielgruppe in Ettiswil. Die Spielgruppenausbildung habe ich bei der IG Schweiz abgeschlossen und mit Freude auch den Lehrgang Fachfrau Ritualbegleitung. Mir ist es wichtig, dass das Spielen im Mittelpunkt steht, dass jedes Kind sein Tempo gehen kann und ich es ein Stück über die Brücke auf seinem weiteren Lebensweg begleiten darf. Zu meinen Hobbys gehören der Ausgleich in der vielseitigen Natur und alles rund um's Basteln und Werken: z.B. Filzen und andere vielseitige kreative Betätigungen.

Mein Name ist ***Jeannette Arnet.*** Ich wohne in Ettiswil, bin verheiratet und Mami von zwei Mädchen. Ich unternehme mit meiner Familie gerne etwas in der Natur, koche und lese gerne. Während 14 Jahren habe ich auf der Verwaltung gearbeitet bevor ich die Ausbildung zur Spielgruppenleiterin absolvierte. Im Sommer gebe ich das vierte Jahr Spielgruppe. Ich freue mich jedes Jahr aufs Neue, unterschiedliche Kinder dieser Altersstufe zu begleiten, ihnen Geschichten vorzulesen, kreative Impulse im Spiel oder Sinneserfahrungen mit verschiedenen Materialien zu bieten.

Mein Name ist ***Evelyn Hodel,*** ich bin 35 Jahre alt, wohne seit 9 Jahren in Kottwil und bin verheiratet. Seit 4 Jahren sind wir Pflegeeltern von einem 7-jährigen Mädchen und einem 9-jährigen Jungen. Ich bin gelernte Drogistin und absolvierte im Jahr 09/10 den Jahreskurs zur Spielgruppenleiterin bei AWIS Rothenburg. Nun starte ich ins 7. Jahr als Spielgruppenleiterin in Ettiswil und Kottwil. Meine Hobbys sind schwimmen, Velo fahren, singen, gärtnern, kreatives Gestalten, kochen und backen.

Kinder sind Spontan, fantasievoll, direkt, energievoll und sie erfreuen sich an kleinen Dingen, ihre Art ist bewundernswert und bereichert mich. Die Arbeit als Spielgruppenleiterin verläuft in jedem Jahr anders und ist dadurch spannend und abwechslungsreich. Es bereitet mir Freude, die Kinder ein Stück auf dem Lebensweg begleiten zu dürfen. Mein Ziel ist es, dass die Kinder gerne in die Spielgruppe kommen, viel Spielen und Erleben dürfen und dass ihnen mit dem Spielgruppenbesuch ein positiver Grundstein für ihr späteres Lernen im Kindergarten und in der Schule gelegt wird.

Mein Name ist ***Sara Megert,*** ich bin 32 Jahre alt, wohne in Ettiswil, bin verheiratet und Mami von zwei tollen Mädchen im Alter von 5 und 8 Jahren. Ursprünglich habe ich Fachfrau Betreuung erlernt. In den letzten Jahren widmete ich mich vollumfänglich der Familie. Meine Hobbys sind: Familienzeit, kochen, backen, basteln, lesen, wandern…

Da ich Kinder sehr gerne mag

und es schon immer mein Wunsch war mit Kindern zu arbeiten, startete ich im 2016 die Grundausbildung zur Spielgruppenleiterin, welche ich im August 2017 abschliesse.

Auf leuchtende Kinderaugen, spannende Erlebnisse, neugierige Fragen und lustige Momente freue ich mich sehr. Es ist immer wieder schön zu beobachten, wie sich die Kinder weiterentwickeln. Ich freue mich auf das Begleiten der Kinder und auf die neue Aufgabe in der Spielgruppe Ettiswil.

Mein Name ist ***Carolin Heise,*** ich lebe seit 7 Jahren in Alberswil und bin Mutter von einem 8-jährigen Sohn. Beim Al-berswilerblättli bin ich im Redaktionsteam tätig. Nun leite ich das 2. Jahr das Mukiturnen in Alberswil. Vor 4 Jahren habe ich die Ausbildung zur Spielgruppenleiterin abgeschlossen. Ich bin in Willisau und nun auch in Ettiswil als Spielgruppenleiterin tätig. Ich habe grosse Freude an der Arbeit mit den Kindern und freue mich sehr auf die kreativen und spannenden Momente. Die Kinder ein Jahr begleiten zu dürfen ist etwas ganz Besonderes... jedes Jahr ist auf seine Weise bunt und fantastisch.

Mein Name ist ***Andrea Steinger.*** Ich wohne in Ettiswil, bin Hausfrau, verheiratet und Mami von einem Mädchen (9 Jahre) und zwei Jungen (7 und 5 Jahre). Seit mehreren Jahren bin ich im Chäferli als Leiterin tätig, was mir viel Freude bereitet. Neu engagiere ich mich auch im Familientreff des Frauenvereins. Ich beschäftige mich sehr gerne mit Kindern und freue mich an ihrer offenen Art. Nun bin ich gespannt auf die Aufgabe als Spielgruppen-Assistentin und auf die vielen freudigen Gesichter der Kinder.

Pensionierte Menschen verfügen über viele Erfahrungen und über ein grosses Wissen. Bereits das 5. Jahr dürfen wir auf unsere gute Seele ***Sophie Baumann*** als Assistentin zählen. Wir vom Team sowie die Kinder schätzen den Austausch mit der älteren Generation sehr. Sie geht auf die Kinder ein, nimmt sich Zeit, kann sehr gut zuhören und ist pflichtbewusst. Sophie ist eine grosse Bereicherung und leistet diesen Einsatz kostenlos. DANKE!

Wir heissen Sara Megert, Carolin Heise und Andrea Steinger herzlich in unserem Team willkommen und wünschen ihnen einen guten Start ins neue Spielgruppenjahr. Wir wünschen Ihnen, dass sie mit wunderbaren Ideen den Kindern viele wertvolle Momente und interessante Erlebnisse bereiten dürfen. Den bisherigen Leiterinnen danken wir, dass wir weiterhin in den Genuss von ihren wertvollen Erfahrungen und Ideen kommen.

von links: Evelyn Hodel, Andrea Huber, Jeannette Arnet, Astrid Giger, Barbara Arnet

Zum Abschluss des Jubiläumsjahres besuchte das Spielgruppenteam den AdventureRoom wo mit spannenden und kniffligen Aufgaben Raum für Raum erkundet wurden.

Beim gemeinsamen Nachtessen im Grottino 1313 wurde der Ausflug im gemütlichen Rahmen fortgesetzt.

Nun wünschen wir allen Spielgruppenkindern viel Spass beim Spielen, Werken, Singen, Malen, Kneten, Musizieren, Geschichten hören, Lachen, Fühlen, Erleben….

Drei Vereine – ein Ausflug

Frauengemeinschaft Grosswangen

Gemeinnütziger Frauenverein Grosswangen-Ettiswil-Alberswil

Ettiswil-Alberswil Kottwil

Dienstag, 29. August 2017

Vereinsausflug ins schöne Haslital

Die Frauengemeinschaft Grosswangen organisiert dieses Jahr den Jahresausflug für die drei Frauenvereine von Ettiswil, Alberswil und Grosswangen. Herzlich eingeladen sind alle Frauen des Gemeinnützigen Frauenvereins Grosswangen-Ettiswil-Alberswil und des Frauenvereins Ettiswil-Alberswil-Kottwil. Wir freuen uns, wenn viele Ettiswilerinnen, Alberswilerinnen und Kottwilerinnen ins Haslital mitkommen und einen tollen Tag erleben.

Programm

Wir fahren wir mit dem Car via Luzern – Brünig (Kaffeehalt) nach Meiringen zum WollReich Haslital, wo wir eine interessante Führung über die Wollverarbeitung (Karderei, Wäscherei, Atelier) erleben werden. Anschliessend an die Führung kommen wir zum Genuss selber zu filzen! Gegen Mittag fahren wir zur Aareschlucht, wo uns ein feines Mittagessen erwartet. Dann haben wir die Möglichkeit, gemütlich durch die Aareschlucht zu spazieren und das einmalige Naturschauspiel zu bewundern. Der Weg durch die Schlucht ist leicht begehbar. Je nach Wunsch wird uns der Reisecar auf der anderen Seite abholen oder auch beim Ausgangspunkt, damit wir im späteren Nachmittag die Heimreise antreten können.

Treffpunkte:

Abfahrtsorte/-zeiten:
Kottwil: Dorf (Pöstliparkplatz) 07.00 Uhr
Ettiswil: Gemeindehaus 07.05 Uhr
Alberswil: Schulhaus 07.15 Uhr
Grosswangen: Kronenplatz 07.30 Uhr

Rückkehr: ca. 18.00 Uhr

Kleidung: Der Witterung entsprechend, gutes Schuhwerk

Kosten: Fr. 75.–, im Preis inbegriffen sind: Carfahrt, Führung WollReich Meiringen, Mittagessen 3-Gang-Menü inkl. Mineralwasser). Eintritt Aareschlucht ca. Fr. 8.–

Kaffee und Gipfeli wird von der Vereinskasse offeriert

Anmeldung: Bis am Montag, 21. August 2017

Grosswangen: Rita Krieger, Grosswangen 041 980 45 05, herbertkrieger@bluewin.ch

Ettiswil: Ursula Geisser, Ettiswil 041 980 57 61, ursula.geisser@sgf-frauen.ch

Alberswil: Margrith Bernet, Alberswil 041 980 41 52 oder 079 380 27 49, vorstand@frauenvereinettiswil.ch

Haslital–Wolle-Filzen–Aareschlucht–Gemeinschaft! ***Komm mit – wir freuen uns!***

Frauenverein Ettiswil–Alberswil–Kottwil

Lisme-Spiel-Stöbli offen!

Nächster Treffpunkt:
August – Sommerpause
September: 14. September 2017
14 bis 16 Uhr, Pfarrsaal, Ettiswil

Spiel-Angebot:

Rummy oder mitgebrachte Spiele!
Margrith Bernet und Sonja Kunz freuen sich auf Ihren Besuch!

Wortgottesdienst mit Kommunionfeier im Bläsi

Mittwoch, 23. August 2017, 19.30 Uhr
Die Liturgiegruppe des Frauenvereins Ettiswil gestaltet den Bläsi-Gottesdienst mit Kommunionfeier.
Die «Frauenmesse» ist der ideale Ort um Kraft zu tanken, abzuschalten und in sich zu gehen. Der Frauenverein Gettnau verwöhnt Sie beim anschliessenden Gesprächsaustausch mit Kaffee/Kuchen.

FilzLicht-Kurs

Dienstag, 12. und 19. September, 19.30 – 22.00 Uhr
Sie lernen an zwei Abenden die Technik zur Herstellung eines Filzlichtes. Die Lichtli können beleuchtet werden und sind einzigartige Schmuckstücke.
Kursleitung: Heidi Greber
Kursort: Heimeli, 6154 Hofstatt
Kosten: Fr. 125.– inklusive Kurskosten (2 Abende) und ein Licht mit elektrischer Beleuchtung
Anmelden: Bis 31. August 2017
Anmeldung: Brigitte Steinmann
Auskunft: 041 980 54 0; E-Mail: brigitte.steinmann@frauenvereinettiswil.ch

Familientreff Kutschenfahrt mit Picknick

Mittwoch, 20. September
(Verschiebedatum: 27.9.2017)
13.30 Uhr, Schulhausplatz Kottwil
Wolltest du schon lange mal mit Ross und Wagen durch die Gegend kutschiert werden? Dann hast du hier die Möglichkeit, dies zu geniessen. Danach gibt es ein feines

Zobig und anschliessend kannst du dich auf dem Picknickplatz so richtig austoben. Haben wir dich überzeugt? Dann melde dich schnell an.
Dauer: 13.30 bis ca. 17.00 Uhr
Preis: Fr. 12.00 pro Kind
Wer: Kinder ab fünf Jahren (Jahrgang 2012)
Mitnehmen: Zobig ist organisiert. Dem Wetter entsprechende Kleider anziehen.
Anmeldung: Achtung Platzzahl beschränkt. Anmeldeschluss: 13. September 2017
Manuela Egli, 041 980 05 50, E-Mail: ma.egli@gmx.ch
Regula Vogel 041 980 07 88, E-Mail: regi.vogel@bluewin.ch

Herbstwallfahrt nach Leuggern in die Lourdesgrotte

Mittwoch, 27. September 2017
Wir laden alle Frauen zur diesjährigen Wallfahrt nach Leuggern ein. Diakon Kurt Zemp wird mit uns den Gottesdienst feiern. Gönnen Sie sich eine Auszeit an einem Kraftort! Tanken Sie auf! Es ist Ruhe und Erholung für Leib, Geist und Seele.
Haltestellen:
Kottwil, Pöstli 13.10 Uhr
Halt in Zuswil und Surseestrasse
Ettiswil, Gemeindehausplatz
13.15 Uhr
Alberswil, Mehrzweckanlage
13.25 Uhr
Fahrkosten: 20 – 25 Franken
Rückkehr: ca. 19.00 Uhr
Anmeldung: Bis 20. September Margrit Ludin, Ettiswil 041 980 27 80 oder per E-Mail: ludin.moebel@bluewin.ch

1928/29 entstand zwischen Leuggern und Hettenschwil die Lourdesgrotte

Gemeinnütziger Frauenverein G'wangen–Ettiswil–Alberswil

Angeln und geniessen bei Familie Spielhofer in Römerswil

Geniesse einen herrlichen Sommerabend mit einem feinen Apéro, fischen nach Lust und Laune und einem köstlichen Menu.

Wann: Donnerstag, 17. August 2017

Abfahrt: 17.20 Uhr Ettiswil Gemeindehaus/Grosswangen Kronenplatz

Rückkehr: ca. 22.00 Uhr

Kosten: max. Fr. 50.00 für ca. eine Stunde fischen inkl. Instruktion, Apéro, Essen (mit oder ohne Fisch), Dessert und Autofahrt

Anmeldung bis Donnerstag, 10. Aug. an:

Irma Felber, Ettiswil / 041 980 04 94 / irma.felber@sgf-frauen.ch oder Petra Rölli, Grosswangen / 041 982 00 81 / petra.roelli@sgf-frauen.ch.

Wir freuen uns auf einen lustigen, erlebnisreichen und gemütlichen Abend!

Kuchenstand an der Kilbi in Ettiswil

Am Sonntag 27. August ab 13.00 Uhr verkaufen wir an der Kilbi in Ettiswil wiederum unsere feinen hausgemachten Schenkeli, gluschtigen Torten, Kuchen, Cornets und vieles mehr. Schauen Sie doch an unserem Stand vorbei und gönnen Sie sich etwas Feines zum Kaffee. Wir freuen uns über jeden Besuch!

Yoga-Kurs

Durch Yoga können wir Energie tanken, Nervosität abbauen, Harmonie finden, in uns schlummernde Kräfte wecken. Yoga ist eine einfache, praktische und ganzheitliche Methode, die durch Körper-, Atem, Konzentrations- und Entspannungsübungen den Menschen in sein inneres Gleichgewicht bringt.

Wann: ab 28. August jeweils am Montag, 09:45 Uhr, Einstieg jederzeit möglich!

Ort: im Sigristenhaus in Ettiswil

Leitung: Josy Schacher, dipl. Yogalehrerin SYV, Grosswangen

Kosten: Fr. 16.00 pro Lektion

Anmeldung & Auskunft bei:

Josy Schacher 041 980 27 52 jo.scha@bluewin.ch

Stand Up Paddling

Lerne mit uns diese schöne Sportart ein bisschen näher kennen. Paddle dem Sonnenuntergang entgegen und geniesse die Stille des Wassers. Das Wetter spielt bei diesem Sport eine grosse Rolle. Bei schlechten Verhältnissen wird der Kurs um eine Woche verschoben. Bitte beachtet das bei der Anmeldung.

Wann: Mittwoch, 06.September 2017, Verschiebedatum: Mittwoch, 13. September 2017

Treffpunkt: 18:00 Uhr Kronenplatz Grosswangen, 18:00 Uhr Parkplatz Gemeindehaus Ettiswil

Wo: Seeland, Sempach

Kursleiterin: Trix Bucher

Kosten: Fr. 44.00

Kleidung: Badeanzug, Frotteetuch, trockene Kleider für danach.

Keine teuren Wertsachen und Sonnenbrillen anziehen!

Dusch- & Bademöglichkeiten sind vorhanden.

Infos: Nach dem Kurs werden wir den Abend am See gemütlich ausklingen lassen. Es besteht die Möglichkeit im Seeland einen Happen zu Essen oder an der Seebar mit einem Aperol auf den erfolgreichen Kurs anzustossen.

Anmeldung bis 20. August an:

Petra Rölli, Tel. 041 982 00 81 petra.roelli@sgf-frauen.ch (beschränkte Teilnehmerzahl)

Weidenkugel-Kurs

Entdecke das Material Weiden und mache unter fachkundiger Anleitung Weidenkugel, Weidenschalen oder ein Rankgitter!

Wann: Mittwoch, 20. September 2017

Treffpunkt: 17:40 Uhr Parkplatz Gemeindehaus Ettiswil 17:45 Uhr Parkplatz Kronenplatz Grosswangen

Kurszeit: 18:30 Uhr – 22:00 Uhr

Kursleiterin: Christa Felder, Römerswil

Kursort: Römerswil

Kosten: Fr. 40.00 pro Person Kurskosten zuzüglich Materialkosten pro Objekt Fr. 20.–; bis zu zwei Arbeiten pro Abend sind möglich.

Wichtig Teilnehmerzahl: mindestens 4 – maximal 8 Personen

Folgende Objekte können an diesem Abend hergestellt werden:

Weidenkugeln oder –schalen Rankgerüst zum Bepflanzen

Mitnehmen: Warme Werkkleider, gute Schuhe; Für die Herstellung eines Rankgerüstes bitte Topf/Kübel mit einem Durchmesser von mindestens 40 cm und grösser, mit Erde gefüllt, mitnehmen.

Anmeldung bis 1. September an:

Corinne Heller / Tel. 041 980 69 32 / corinne.heller@sgf-frauen.ch oder Bea Bützberger / Tel. 041 982 05 15 / bea.buetzberger@sgf-frauen.ch

Vorschau:

- Kilbi in Grosswangen – Traktorenplausch für die Kleinen am 8. Oktober
- Morgetreff im Sigristhaus mit dem Frauenverein Ettiswil-Alberswil-Kottwil am 18. Oktober

Kindertagesstätte Pippi Langstrumpf

Termin vormerken

«Perfekte Rabeneltern»

Der Verein Kinderbetreuung Alberswil lädt ein zum Vortragsabend

Datum: Freitag, 20. Okt. 2017

Zeit: 19.30 Uhr

Ort: MZH Alberswil

Die Teilnahme ist kostenlos, es wird eine Kollekte eingezogen.

Anti-Autoritär oder eher doch nicht? Eine Frage bewegt die Welt. Unser Vortragsabend am Freitag, 20. Oktober 2017, um 20 Uhr, in der Mehrzweckhalle in Alberswil steht unter dem Titel «Perfekte Raben-el-tern». Erziehung ist eine Gratwanderung zwischen zu viel und nicht zu wenig. Die bekannte Referentin Barbara Frischknecht gibt dazu kein Patentrezept, sondern zeigt Wege, damit Kinder lernen mit Widerständen umzugehen, an diesen zu wachsen und mutig die Welt zu erforschen.

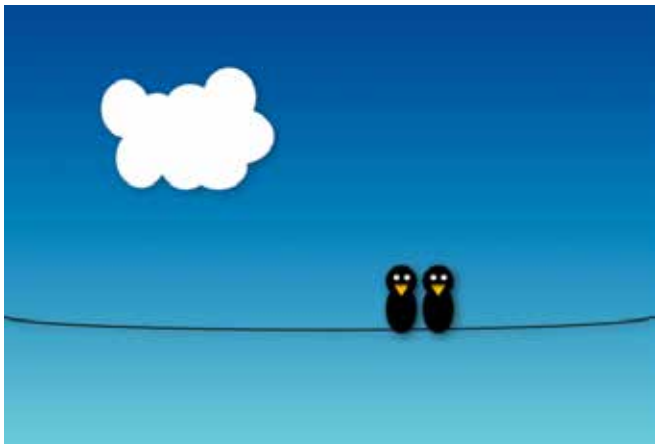

Wir freuen uns auf Ihre Teilnahme.

Verein Kinderbetreuung Alberswil

Pfadi Delta

BIBER - TRÄFF

Pfadi Delta Ettiswil

www.pfadidelta.ch

Besch du zwösche Vieri ond Schuelitrett ond hesch Lost einisch im Monet met nöie Gspändli im Waud z`spele, z`bastle ond d Wäut z entdecke? De besch bi üs am rechtige Ort.

Mer träffid üs am **Samstig 09. September 2017 am 13.30 – 15.30 Uhr** in Ettiswil bi de Famelie Hodel, Feld 2. Chom doch eifach einisch cho ineluege. De Brunello, üse Biber esch scho riisig gspannt uf dech…

Liebi Biber-Grüess vom Brunello ond sim Team

DU genau DU möchtest Pfadiluft schnuppern? Dann komm an unsere Schnupperübung!

Samstag, 09. September 2017

Hast du Lust, gemeinsam mit Gspändli in deinem Alter einen abwechslungsreichen, unterhaltsamen und abenteuerlichen Nachmittag zu verbringen?

Dann bist du bei uns in der Pfadi genau richtig, komm vorbei und schau rein.

Wann: Samstag, 09. September 2017 um 13.30 Uhr bis 16.30 Uhr

Wo: Vor dem Pfadihaus
(gegenüber dem Gemeindehaus, bei der alten Spielgruppe)

Mitnehmen: Dem Wetter angepasste Kleider und ganz viel Spass

Mindestalter Wölflis: ab der 1. Klasse bis zur 4. Klasse

Mindestalter Pfadis: ab der 5. Klasse bis Ende Oberstufe

Falls du noch Fragen hast, kontaktiere Eliane Schwegler (079 534 55 59) oder wenn du noch mehr über die Pfadi erfahren möchtest, besuche unsere Homepage.

www.pfadidelta.ch

Das ganze Leitungsteam der Pfadi Delta freut sich auf DICH!

Feuerwehr Ettiswil-Alberswil

Feuerwehr-Fest 2017

Bei strahlendem Sonnschein feierte die Feuerwehr Ettiswil-Alberswil am 10. Juni 2017 mit einem grossen Feuerwehrfest den 175. Geburtstag.

Nach dem feuerwehrinternen Bankett mit Ehrengästen, eröffnete Alt-Kantonsratspräsident Franz Wüest das Fest mit seiner Ansprache. Markus Wespi, der aktuelle Kommandant und der älteste noch lebende Alt-Kommandant Jakob Kilchmann durften aus den Händen von Oblt Peter Matter ein Erinnerungsstück empfangen. Ein wunderschönes Foto von den beiden, welches im Vorfeld des Festes in der Luzerner Zeitung publiziert wurde.

Die anschliessende Ausstellung mit diversen alten und neuen Feuerwehrfahrzeugen und Feuerwehrgerätschaften, sowie die eindrückliche Chronik fanden bei den Besuchern grosses Interesse. Für die Kinder waren die diversen Wasserspiele eine willkommene Abwechslung und das eine oder andere nützte dies auch gleich als Abkühlung.

Sechs Mannschaften massen sich im Atemschutz-Plauschwettkampf. In drei verschiedenen Disziplinen traten die Feuerwehrmänner gegeneinander an. Es war eine heisse und schweisstreibende Angelegenheit und forderte von den Teilnehmern einiges ab. Im Finale massen sich die Gruppen Ettiswil 1 und Original Willisauer im Feuerlöscher-Weitwurf. Nochmals sammelten die Feuerwehrmänner all ihre Kräfte, damit der ca. 20 kg schwere Löscher auch möglichst weit durch die Luft flog. Es war spannend bis zum Schluss. Alle sechs teilnehmenden Feuerwehren durften einen Preis entgegennehmen. Im ersten Rang Ettiswil 1 gefolgt von Original Willisauer auf dem zweiten Rang und Schüürwehr Grosswangen auf dem dritten Rang. Auf dem vierten Rang reihte sich Ettiswil 2 ein, Rang fünf ging an Wauwil-Egolzwil und auf Rang sechs platzierte sich Schötz.

In Action am Atemschutz-Pauschwettkampf

Mit einer imposanten Brandsimulationsdemonstration wurde vorgeführt, wie verheerend die Folgen sind, wenn man einen Friteusenbrand mit Wasser löscht. Die riesige Feuerwolke wird den Festbesuchern sicher noch lange in Erinnerung bleiben. Ebenso wurde die Wucht der Explosion einer Gaskartouche demonstriert.

Für die gute Abendunterhaltung an der Hydranten-Party sorgten die Ländlerfrönde Hergiswil am Napf und die Burgrainmusikanten. In der Bar war DJ Lütolf Herbert für gute Musik und tolle Stimmung zuständig.

Viele Festbesucher genossen den schönen Abend im Freien, weshalb die imposante Feuershow kurzfristig nach draussen verlegt wurde. Rund 300 Besucher bestaunten die faszinierende Feuershow von Christian Ziegler, welche das Geburtstagsfest abrundete. Die Funken flogen und die Wärme des Feuers war spürbar. Das finale Highlight der Feuershow war die brennende «175» – einfach toll! Danach liess man das schöne, gelungene Fest beim gemütlichen Zusammensein ausklingen.

Mit ihrer Anwesenheit am Fest hat die Bevölkerung die Wertschätzung gegenüber der Feuerwehr gezeigt. Ein herzliches Dankeschön an alle, die mit uns gefeiert haben oder unseren Anlass in irgendeiner Weise unterstützt haben.

Samariterverein

samariter
Samariterverein Ettiswil-Alberswil-Kottwil

Helfen Sie helfen – unterstützen Sie das Engagement der Samariterinnen und Samariter

Sie stehen im Leben, gehen einem Beruf nach, haben Familie und durchaus auch Hobbys. Und doch finden sie Zeit, dem Gemeinwohl zu dienen: Insgesamt 683'435 Stunden jährlich engagieren sich die über 27'000 Samariterinnen und Samariter aktiv im Rettungs-, Gesundheits- und Sozialwesen.

Samariterinnen und Samariter sind unsere Nachbarn, Arbeitskollegen oder auch unbekannte Begegnungen. Sprich, sie sind überall. Und das ist gut so, denn diese uneigennützig Helfenden werden überall gebraucht: Sie helfen Verunfallten und akut Erkrankten, sie unterstützen die Rettungsdienste bei Katastrophenfällen, sie sorgen an kulturellen, sportlichen und gewerblichen Anlässen für Sicherheit, sie übernehmen Betreuung und Pflege, sie fördern das Gesundheitsbewusstsein und sorgen für Unfallverhütung.

Kurz: Samariterinnen und Samariter setzen den Gedanken von Solidarität, Menschlichkeit und Toleranz in Taten um und leisten damit einen unbezahlbaren Dienst an der Gesellschaft – unermüdlich und ehrenamtlich, politisch und konfessionell ungebunden.

Mit Ihrer Spende helfen Sie uns helfen. Und leisten so einen wertvollen Beitrag an das Gemeinwohl und die Gesellschaft. Dafür danken wir Ihnen. Nicht zuletzt auch mit unserem persönlichen Einsatz.

Am ***Samstag – Vormittag, 26. August 2017*** begrüsst sie der Samariterverein und die Help Ettiswil bei der Bäckerei Renggli und beim Volg in Ettiswil sowie beim Dorfladen in Alberswil.

Pro Senectute/Kirchgemeinde

Seniorenwallfahrt ins Luthern Bad

Am Freitag, 1. September, laden wir alle Frauen und Männer herzlich zur Wallfahrt ins Luthern Bad ein. Unser Gemeindeleiter Diakon Kurt Zemp wird mit uns den Gottesdienst feiern.

Luthern Bad ist eine Tankstelle für die Seele. Der Zustrom zu diesem Ort der Stille und der Kraft ist ungebrochen. Die Menschen kommen hierher um Wasser zu trinken, ihre Glieder in das Wasser einzutauchen und um Wasser zu holen, Kerzen anzuzünden und Einkehr zu halten.

1583, also bereits zwei Jahre nach der Heilung von Jakob Minder, liess die Luzerner Obrigkeit in Luthern Bad die erste Kapelle errichten. Seit damals hat sich vieles geändert. Der Weg zum Badbrünnli wurde neu angelegt und rollstuhlgängig. Die Neugestaltung des Badbrünnliplatzes hat den Ort aufgewertet und lädt zum Verweilen ein. Luthern Bad ist mehr denn je ein Ort für Leib und Seele. Sein Besuch sind Erholung und Erlebnis.

Abfahrt:
13.25 Uhr Rest. Post Kottwil
mit Halt in Zuswil und Ausserdorf
13.35 Uhr Heim Sonnbühl
13.45 Uhr Gasthaus Jlge
13.50 Uhr Mehrzweckanl. Alberswil

Bei einem Zobig lassen wir den Nachmittag gemütlich ausklingen.

Für die Carfahrt und das Zobig wird ein Unkostenbeitrag von 10 Franken eingezogen.

Wir freuen uns auf möglichst viele Frauen und Männer, die mit uns ins Luthern Bad pilgern, um Kraft für den Alltag zu tanken.

Anmeldungen bis spätestens Freitag, 25. August an:

Josef Bucher 041 980 23 31
Annemarie Koch 041 980 24 65
Margrit Ludin 041 980 27 80

Stiftung Alters- und Pflegeheim Sonnbühl

STIFTUNG ALTERS- UND PFLEGEHEIM SONNBÜHL CH 6218 ETTISWIL

Impressionen vom Abschied von den Missions-Benediktinerinnen

Karibut: «Willkommen» auf Kiswahili. Tafel (Ebenholz) aus Tansania. Geschenk der Missions-Benediktinerinnen bei ihrem Wegzug.

Kwaheri: «Auf Wiedersehen» auf Kiswahili.

René Vinatzer
Heimleiter

CVP Alberswil

Braucht es Parteien?

Von verschiedenen Seiten ist immer wieder zu hören, dass es keine Parteien brauche. Dieser Auffassung bin ich nicht. Denn ohne Parteien funktioniert unser Staat nicht.

Durch die Verfassung und durch Gesetze wird dem Staat vorgegeben, welche Leistungen er zu erbringen hat. Dazu muss er sich auf Stufe Bund, Kanton oder Gemeinde zweckmässig organisieren. Ohne Mitwirkung der Bevölkerung geht dies aber nicht. Denn damit der Staat funktionieren kann, müssen sich die Stimmbürgerinnen und Stimmbürger in den politischen Prozess einbringen. Dabei hilft ihnen eine Partei, indem sie den politischen Meinungsbildungsprozess fördert und das Gleichgewicht zwischen unterschiedlichen Meinungen herstellt. Auf Gemeindeebene engagiert sich eine Partei z.B. dafür, dass diverse Funktionen besetzt werden können. Sie suchen geeignete Personen und sorgen so dafür, dass die Mitwirkung in den Gremien und Kommissionen sichergestellt und das politische Gleichgewicht gewahrt ist.

Im Namen der CVP Alberswil danke ich folgenden Personen, welche aktuell für die CVP in den politischen Gremien von Alberswil mitwirken:

Gemeinderat: Erika Oberli-Gut (Gemeindepräsidentin), Josef Häfliger (Gemeindeammann)

Einbürgerungskommission: Peter Meier (Präsident), Josef Bernet, Stefan Blum, Hubert Bossert, Brigitte Rutschi.

Rechnungsprüfungskommission: Peter Lütolf

Schulpflege: Josef Häfliger

Urnenbüro: Erika Oberli-Gut (Präsidentin), Toni Egger, Brigitte Kunz, Othmar Schwegler

Die CVP Alberswil will konkret dazu beitragen, dass die Einwohnerinnen und Einwohner von Alberswil ihre politische und gesellschaftliche Verantwortung in unserer Gemeinde wahrnehmen. Wir laden Sie herzlich ein, an der politischen Arbeit bei uns mitzuwirken. Besuchen Sie auch unsere neue Homepage, welche seit kurzem online ist (www.cvp-luzern.ch > Ortsparteien > Alberswil; www.cvp-luzern.ch/alberswil).

Matthias Häfliger, Präsident CVP Alberswil

Ausflug

Am Samstag, 4. November 2017 wird die CVP Alberswil die Kehrichtverbrennungsanlage in Perlen besichtigen. Abfahrt wird um ca. 09.00 Uhr sein. Es sind alle herzlich zu dieser Besichtigung eingeladen. Bitte reservieren Sie sich den Termin. Details folgen später.

FDP.Die Liberalen Alberswil

FDP Die Liberalen 6248 Alberswil

FDP-Persönlich: Josef Christen, Alberswil

Die FDP.Die Liberalen Alberswil ganz persönlich: Josef Christen hat sich unseren Fragen gestellt.

Zur Person:
Josef Christen, geb. 6.2.1968, verheiratet mit Irma Christen-Steiger
3 Kinder: Gian (15), Linus (12), Basil (9), in Alberswil seit 1997
Beruf: Agro Ing FH/Betriebsökonom FH, arbeitet bei Egli-Mühlen AG in Nebikon
Ist seit 2004 im Gemeinderat als Sozialvorsteher

Seppi, was ist deine erste Erinnerung an Alberswil?
Ein Dessert im Restaurant «Sonne» in jungen Jahren, lange bevor ich daran dachte, mich in Alberswil nieder zu lassen.

Welchen Platz in Alberswil findest du am schönsten?
Ein ruhiger Moment in der Bläsi-Kapelle in der Weihnachtszeit, wenn die Krippe aufgestellt ist.

Wem vertraust du euer Haus und die Umgebung an, wenn du in die Ferien gehst?
Unserer Nachbarin Erika Oberli

Welche Personen aus Alberswil wären deine Joker bei «Wer wird Millionär»?
Meine Frau Irma, unsere drei Jungs, und wenn möglich Trix Limacher

Was kannst du besser als die meisten deiner Bekannten?
Ich würde mal sagen: Witze erzählen.

Was machst du in deiner Freizeit?
Jodeln, Fussball spielen, Lesen und im Winter Skifahren

Was würdest du gerne noch lernen, respektive hättest du einmal lernen wollen?
Philosophie studieren

«Betrachte alles von der guten Seite!»

Thomas Jefferson, 3. US-Präsident, 1743–1826

Welcher regionale Politiker imponiert dir am meisten?
Kantonsrätin Hilde Meier-Schöpfer

Welche bekannte Persönlichkeit würdest du gerne kennenlernen?
Peter Sauber, Gründer des Formel-1-Rennstalles Sauber Motorsports

Welches Lokal in Alberswil würdest du einem auswärtigen Freund empfehlen?
Burgrain-Stube

Wie lautet dein Lebensmotto?
Denke positiv: Bei mir ist das Glas halb voll, nicht halb leer.

Seppi, herzlichen Dank für das Interview. Wir wünschen dir weiterhin alles Gute.

FDP.Die Liberalen Alberswil
www.FDP-LU.ch

Kilbi in Ettiswil
Kilbi - Stände
Kinderkarussell
Autobahn
Festwirtschaft
Jodlerklub und Frauenriege
Ab 11:00 unser familienfreundliches Menu
Erwachsene: Salatbuffet-Steak-Dessert
Kids: Poulet-Knusperli-Pommes-Dessert
Seitenwagen - Bar
Feldmusik
ab 12:00 Uhr Kaffee für jeden Geschmack
Kilbi Stände und Kilbi-Betrieb
Sonntag
27. August 2017
(Kirche um 10:15 Uhr)
Freundlich laden ein:
Die Dorfvereine
Fam. Parente-Schaub, Schausteller
EGGHUUS, Pizzeria Bar Grottino
Landgasthaus zur Jlge / Regiometzg, Fam. Arnet
Restaurant Pizzeria Rössli
Vonwyl Fleisch
Getränkehandel Kurt Ziswiler

Kilbi in Ettiswil
Samstagabend
26. August 2017
(Kirche um 18:00 Uhr)
Risottoplausch - im Zelt ab 19:00
Guggichacheler Ettiswil / Restaurant Rössli
Barbetrieb mit DJ
Chöubi-Chäller
STV
Barbetrieb u. Musik von 20:00 bis 02:00
Kilbi - Stände
Kinderkarussell
Autobahn
Seitenwagen - Bar
Feldmusik
19:00 bis 02:00
Grillstand - Wurst und Brot ab 19:00
Jodlerklub Edelweiss

Terminkalender 1. August bis 30. September 2017

1. August	Nationalfeiertag
3. August	Grünabfuhr
3. August	Mütter- und Väterberatung, Ettiswil
15. August	Maria Himmelfahrt
17. August	Fischen in Römerswil, Gemeinnütziger Frauenverein
17. August	Grünabfuhr
18. August	Mütter- und Väterberatung, Ettiswil
21. August	Atemschutzübung, Feuerwehr Ettiswil-Alberswil
21. August	Schulanfang
23. August	Bläsi Gottesdienst, Frauenverein EAK
25. August	Seniorenausflug, Gemeinde Alberswil
25. August	Übung Help, Kinder- und Jugendsamariter, Ettiswil
25. – 27. August	Kilbi, Ettiswil
26. August	Sommerausflug, Männerchor Alberswil
26. August	Spendenaktion, Samariterverein Ettiswil
29. August	Vereinsausflug, Frauenverein EAK, Gemeinnütziger Frauenverein und Frauengemeinschaft Grosswangen
31. August	Kaderübung, Feuerwehr Ettiswil-Alberswil
31. August	Grünabfuhr
2. – 3. September	Dreschfest, Agrarmuseum Burgrain
2. – 3. September	Sommerausflug, Skiclub Kastelen
6. September	Gesamtübung, Feuerwehr Ettiswil-Alberswil
6. September	Stand up paddling, Gemeinnütziger Frauenverein
7. September	Mütter- und Väterberatung, Ettiswil
8. September	GV, Jugend Alberswil
8. September	GV, Kita Alberswil
9. September	Häckelservice
9. September	Koffermarkt, Agrarmuseum Burgrain
9. September	Schnuppernachmittag, Pfadi Delta
10. September	Spannschachtelmuseum offen
12./19. September	Filzlichtkurs, Frauenverein EAK
13. September	Verschiebedatum: Stand up paddling, Gemeinnütziger Frauenverein
13. September	Vereinsübung, Samariterverein
14. September	Grünabfuhr
14. September	Lisme-Spiel-Stöbli, Frauenverein EAK
14. September	TLF-MS-Maschinisten-Übung, Feuerwehr Ettiswil-Alberswil
15. September	Mütter- und Väterberatung, Ettiswil
15. September	Übung Help, Kinder- und Jugendsamariter Ettiswl
16. September	«hof-theater», Agrarmuseum Burgrain
16. – 17. September	Corpslauf, Pfadi Delta
16. – 17. September	Jubiläumsreise, Frauenturnverein Alberswil
18. September	Abgabetermin Alberswiler Blättli
20. September	Kutschenfahrt, Familientreff
20. September	Weidenkugelkurs, Gemeinnütziger Frauenverein
22. September	Herbsthauptübung, Feuerwehr Ettiswil-Alberswil
24. September	Abstimmungssonntag
27. September	Herbstwallfahrt, Frauenverein EAK
28. September	Grünabfuhr
30. September	Papier, Karton- und Alteisensammlung, Schulhausplatz Alberswil
30. September	JUBI-Anlass, Jugend Alberswil
30. September	Regionale Giftsammlung, 9 Uhr – 12 Uhr, Zehntenplatz Willisau